Communauté de Communes de Nozay

le mag

ABBARETZ • LA GRIGONNAIS • NOZAY • PUCEUL • SAFFRÉ • TREFFIEUX • VAY

Janv. / Fév. / Mars 2024

90

DOSSIER

Préserver et maîtriser l'eau, cette ressource précieuse

UN TERRITOIRE HUMAINEMENT CONNECTÉ

La création d'entreprise, une aventure mais pas tout seul !

La Communauté de Communes de Nozay s'investit aux côtés de ses partenaires (lire encadré ci-dessous) pour accompagner les femmes et les hommes qui ont osé se lancer dans la création d'entreprise.

Quel point commun entre un magasin de chaussures, un fabricant de structure métallique, et l'ergonomie équestre ? À priori aucun, si ce n'est que des femmes, des hommes ont relevé un défi : créer « leur boîte ». Et comme on réussit mieux quand on est accompagné, ils ont su faire appel à d'autres professionnels, institutionnels comme les chambres consulaires, associatifs comme ILAN (Initiative Loire-Atlantique Nord), mais aussi experts comptables, banques, assureurs, tous accompagnateurs de la création.

Katia a la passion de la chaussure depuis son adolescence et aime la relation aux autres. Après 16 ans de vente dans différents domaines, un arrêt de travail l'oblige à une pause. Et à 38 ans, elle concrétise son rêve, forte des compétences acquises, elle se dit qu'elle a « toutes les armes pour réussir ». De la recherche personnelle d'informations sur internet, des rendez-vous avec le conseiller de la CCI, le comptable, l'assureur, en passant par l'accompagnement par Acte 44 pour monter son prévisionnel et ILAN pour le financement, et bien sûr avec le soutien de ses proches, c'est enfin, après 9 mois de démarches, l'ouverture de Dolce Shoes, magasin de chaussures et de maroquinerie, à Nozay.

Gaëtan est métallier. A 23 ans, il crée une microentreprise, Steel Design Métallerie. Deux ans plus tard, il s'associe avec son frère Tony et transforme sa société en SARL. La rencontre avec le réseau d'ILAN a été un vrai plus tant pour le financement (prêt d'honneur, subvention allouée aux moins de 30 ans) que pour l'accompagnement. Gaëtan échange régulièrement avec son parrain, bénévole au sein d'ILAN, qui lui donne « un avis objectif extérieur, lui permet de prendre du recul et d'envisager l'évolution de ses projets ». Aujourd'hui, l'entreprise a déjà dépassé son prévisionnel de démarrage et les deux frères envisagent sérieusement un nouveau prêt pour cette fois-ci assurer la croissance de leur entreprise.

Les rendez-vous des pros en 2024

- **Janvier : le mois des Professionnels au Cybercentre :**
  - mardi 9 et 16 janvier - 10h à 12h : faire le point sur sa visibilité en ligne (fiche google, site web, réseaux sociaux...)
  - mardi 30 janvier - 10h à 12h : gagner en visibilité sur Instagram
- **Petits déj'éco 8h/9h30 :**
  - mercredi 14 février « Des entreprises, actrices de l'économie circulaire » avec Cap Eco Recycling, à l'ESAT de Vay
  - mardi 16 avril « Ce que veulent les jeunes, ce que pensent les entreprises, par et avec la CCI Nantes Saint-Nazaire, à la Com' Com'.
- **La rentrée des pros, un événement pour les professionnels, le jeudi 26 septembre, dès 19h à la salle des Étangs à Nozay.**

Billy a beaucoup voyagé comme jockey, notamment en Angleterre et en Australie, où il découvre le métier d'ergonome équin. Après un arrêt de 2 ans, il revient vers sa passion, le cheval, et se forme en Angleterre et en Hollande, à l'anatomie de la selle, du mors et des bridons. « Les papiers, la compta », ce n'est pas trop « son truc ». Sans l'accompagnement d'ILAN, il n'est pas sûr qu'il serait allé jusqu'au bout, ou cela aurait sans doute pris plus de temps. Aujourd'hui il est installé à Nozay, il continue d'échanger avec son parrain, participe aux événements organisés par ILAN et partage ses expériences de nouveau chef d'entreprise avec le réseau.

Les associations :
ILAN – prêts d'honneur
02 72 41 01 08
www.initiativeloireatlantiquenord.fr
ACTE 44 – accompagnement de la création d'entreprise
contact@acte44.fr

Les chambres consulaires :
CCI et CMA – Jeudis de la création et rdv individuels
Châteaubriant – 02 40 44 61 44

Communauté de Communes de Nozay

ABBARETZ
LA GRIGONNAIS
NOZAY
PUCEUL
SAFFRÉ
TREFFIEUX
VAY

4 à 6 ● **CE QUI NOUS UNIT**
Actualités de la Communauté de Communes

7 ● **PRÈS DE CHEZ VOUS**
Créneau de dépassement sur la RD 771 : la CCN et la commune de Treffieux rendent un avis défavorable

8 et 9 ● **DOSSIER**
Préserver et maîtriser l'eau, cette ressource précieuse

10 et 11 ● **L'AVEZ-VOUS VU ?**

12 et 13 ● **SORTEZ BOUGEZ**
L'information culturelle et sportive

14 ● **L'AGENDA**
Dans la Communauté de Communes

15 ● **TERRITOIRE À ÉNERGIE POSITIVE**
Christophe Chaye, référent de site compostage à la Grigonnais
Un petit-dej éco pour favoriser le confort en entreprise l'été prochain

16 ● **VISAGES D'ICI**
« Argent de poche » : ce sont les jeunes qui en parlent le mieux !

En novembre dernier, le conseil communautaire a arrêté le Plan Local d'Urbanisme Intercommunal pour lequel nous nous sommes engagés depuis quatre ans. Il est le fruit d'un long travail de concertation avec de nombreuses réunions et rencontres thématiques. C'est un outil de programmation, de planification et d'aménagement de notre espace de vie qui permet une projection jusqu'à l'horizon 2035. La procédure de consultation via l'enquête publique va avoir lieu et devrait aboutir pour être validée avant l'été prochain. J'adresse tous mes remerciements à celles et ceux, élus, agents, « La boîte de l'Espace » ainsi que l'ensemble des participants pour leur investissement, leur patience et leur ténacité dans la conduite de ce projet.
Des décisions à venir permettront de renforcer l'attractivité économique, comme la mise en service de nouvelles zones d'activités afin de mailler le territoire et proposer une offre dans chaque commune. Nous accompagnons également les différents acteurs économiques, au travers de financements d'actions et d'un accueil de proximité avec notre service emploi.
L'engagement pris de longue date quant aux problématiques d'accès aux soins est réactivé. Nous poursuivons les réflexions et les études des grands projets pour lesquels nous devrons nous engager en 2024.
Nous avons la chance d'avoir de nombreux atouts et talents, ainsi que la capacité à faire, mais plus que tout, gardons l'état d'esprit pour « le faire ensemble » et la volonté de rester un territoire HUMAINEMENT CONNECTÉ.

Meilleurs vœux à toutes et tous !

Claire THEVENIAU,
Présidente de la Communauté de Communes de Nozay

Magazine de la Communauté de Communes de Nozay
La Communauté de Communes remercie l'ensemble des personnes qui ont contribué à cette publication. Journal d'information édité par la Communauté de Communes de Nozay **I** 9 rue de l'Église - 44170 Nozay - 02 40 79 51 51 - accueil@cc-nozay.fr - www.cc-nozay.fr **I** **Directrice de la publication :** Claire Theveniau **I** **Rédaction :** Service communication **I** **Iconographie :** Communauté de Communes de Nozay **I** **Réalisation :** VUPAR **I** **Impression :** Imprimerie Planchenault - Tirage : 7 900 exemplaires **I** Iso 14001 **I** Ce document est certifié PEFC 10-31-1240 **I** Dépôt légal 2014 - ISSN 2272 – 0200

Toute reproduction totale ou partielle est interdite.

Plan Local d'Urbanisme intercommunal (PLUi) : l'enquête publique avant-dernière étape

Le Plan Local d'Urbanisme intercommunal (PLUi) de la Com' Com' est en bonne voie. Il va permettre de structurer le territoire d'ici à 2035.

Le PLUi a été arrêté en Conseil Communautaire le 29 novembre dernier. Son impact touche à toutes les questions de la vie quotidienne, que l'on soit résident, actif, chef d'entreprise, ou encore agriculteur. Depuis 2019, la Communauté de Communes travaille à son élaboration pour remplacer, au second semestre 2024, les différents PLU des sept communes de la Com' Com'.

Une fois adopté, il apportera des réponses qui marqueront notre manière de vivre dans les prochaines années. Il va servir à prévoir et organiser l'avenir du territoire. Il doit permettre de relever les défis de demain en matière de développement de l'habitat, d'accueil de population, de modes de déplacements et d'activités économiques tout en préservant les milieux naturels et l'agriculture.
Construit en collaboration avec l'ensemble des communes et des habitants, il fixe les règles et usages des sols.

Après le diagnostic et le Projet de d'Aménagement et de Développement Durable (PADD) puis l'élaboration du règlement, la phase règlementaire se termine avec la consultation des Personnes Publiques Associées, des communes et des habitants. Les dates et modalités de l'enquête publique à venir seront communiquées dès qu'elles seront connues. L'approbation du PLUi est programmée avant l'été 2024

16 et 17 janvier : 2de collecte de déchets agricoles en plastiques rigides

Initiée par la Com' Com' l'année dernière, cette collecte permet aux agriculteurs le recyclage de leurs déchets plastiques qui ne sont pas valorisés d'habitude, comme des abreuvoirs cassés, des cuves, des seaux, etc.

Après le succès de la première collecte de déchets agricoles en plastiques rigides organisée à Puceul l'année dernière avec 35 participants et près de 4 tonnes collectées, la Com' Com' renouvelle cette opération. Elle se déroulera cette fois à l'hôtel d'entreprises de l'Oseraye à Puceul, en accord avec les agriculteurs du territoire et Cap Éco Recycling, la société partenaire ayant pour activité le recyclage des plastiques.
Lors de la première collecte, Christophe Carcouët, éleveur à Saffré soulignait l'intérêt de cette collecte *« On n'avait pas vraiment de solution pour ce type de déchet. C'est une très bonne initiative qui pourrait être renouvelée ! »*, ce qui est donc le cas mardi 16 et mercredi 17 janvier. De son côté, Christophe Siraudin de Cap Eco Recycling soulignait la valeur de cette ressource : *« Il ne faut plus considérer le déchet comme un rebut mais bien comme de la matière première en devenir. »*

Cette collecte est destinée uniquement aux agriculteurs du territoire de la Com' Com'. Elle se fait sur inscription auprès du service de gestion de déchets – 02 40 79 51 52. Elle aura lieu le mardi 16 et mercredi 17 janvier à l'hôtel d'entreprises à l'Oseraye à Puceul (2 avenue du Cœur de l'Ouest) de 10h à 12h et de 14h à 16h.

Conditions et modalités de dépôt des déchets :

- uniquement plastique rigide, retirer éléments métalliques, terre, restes alimentaires, étiquettes papiers épaisses...
- propre (lavé / rincé),
- ils ne doivent pas avoir contenu des produits phytosanitaires, d'hygiène ou carburant,
- il n'y aura pas de matériel à disposition pour décharger ou laver.

Tout apport non conforme sera refusé.

Bientôt l'école ? Pensez aux matinées passerelles !

Dans la perspective de l'entrée à l'école, les matinées passerelles sont là pour préparer l'enfant et ses parents.

L'objectif est d'aider à la séparation de l'enfant et de ses parents pour débuter doucement un éveil vers un cadre collectif. La découverte se passe en deux temps. Pendant trois matinées, les professionnelles proposent, à un groupe de maximum douze enfants, des jeux et des activités pour qu'ils se familiarisent avec la vie en collectivité et trouvent leur place dans un groupe. Puis, lors d'une à deux matinées, les enfants se rendent dans leur future classe de maternelle pour participer aux temps forts de la journée (regroupement, activités, récréation...) accompagnés d'une professionnelle de la petite enfance.

Quand et où se déroulent les matinées passerelles ?

Les matinées passerelles se déroulent d'avril à juin 2024 en fonction du lieu de scolarisation de l'enfant.

Les pré-inscriptions se font jusqu'au 1er mars auprès du Multi-accueil de Nozay : 02 40 79 37 77 et du Multi-accueil de Saffré : 02 40 77 21 84

« Plaisirs en famille » : une journée autour de la parentalité

Dimanche 7 avril de 10h à 17h, la branche famille du Service à la personne de la Com' Com' propose une journée pour les familles mêlant des animations et des professionnels en lien avec l'enfance, l'adolescence et la parentalité, à la salle polyvalente d'Abbaretz.

Ce temps permettra de venir à la rencontre des professionnels présents sur notre territoire en lien avec l'enfance, l'adolescence et la parentalité.
Et pour mieux comprendre les difficultés et les risques domestiques pour un jeune enfant au quotidien, une exposition « La maison géante » permettra de se mettre à la place un enfant de 2 ans avec une maison (cuisine/salon/WC) reprenant les dimensions et le poids des objets multipliés en conséquence.
Un parcours ludique avec des jeux en bois sera mis à disposition et une petite restauration sera possible sur place.
Programme complet dans le tout nouveau Sortez Bougez ou sur www.cc-nozay.fr
Ouvert à toutes les familles. Entrée libre – gratuit.

Un nouveau dépistage auditif en janvier

Après le succès du dépistage auditif gratuit organisé en mai dernier, la Com' Com' propose un nouveau rendez-vous le lundi 15 janvier prochain de 9 à 18h à la salle de l'Orée des Jardins.

La Communauté de Communes de Nozay vous propose de rencontrer Alexis Pinel, audioprothésiste à Nozay, pour réaliser un test auditif gratuit. À cette occasion, il vous sera également transmis les bonnes pratiques pour intégrer l'audition à votre hygiène générale de santé. En cas de suspicion de perte auditive ou/et d'acouphènes, l'audioprothésiste échangera avec vous sur les solutions pour préserver votre confort.

Lundi 15 janvier / De 9h à 18h
Salle commune de l'Orée des Jardins
15 Impasse des 5 Baies (Nozay)
Inscriptions au 02 40 79 51 51 www.cc-nozay.fr

Le rapport d'activités 2022 de la Com' Com' est en ligne

Depuis le début du dernier trimestre 2023, le rapport d'activités 2022 est disponible sur le site de la Com' Com'. Ce rapport reprend les chiffres clés de l'action de la Communauté de Communes en 2022 : budget et investissements, politiques en lien avec la précarité énergétique (Projet d'Intérêt Général), collecte des déchets, mobilités et aussi le développement économique, les services à la personne (petite enfance, enfance, jeunesse, seniors), l'aménagement de l'espace et l'habitat, la culture et la lecture publique, les sports et loisirs, etc.

Retrouvez-le dans la base documentaire du site : www.cc-nozay.fr

Laëtitia Huguet, nouvelle Directrice Générale des Services

Laëtitia Huguet est, depuis le début du mois d'octobre 2023, la nouvelle Directrice Générale des services de la Communauté de Communes de Nozay. Titulaire d'un Master 2 en urbanisme et en aménagement du territoire, elle a occupé plusieurs postes à responsabilités au cours de sa carrière dans la fonction publique territoriale. Elle va mettre cette expérience au service des projets portés par les élus et les agents de la Com' Com' de Nozay.

Créneau de dépassement sur la RD 771 : la CCN et la commune de Treffieux rendent un avis défavorable

Au mois d'octobre a eu lieu la concertation publique concernant l'aménagement sur la RD 771 d'un créneau de dépassement entre Treffieux et Saint-Vincent-des-Landes. Dans ce cadre, les élus de la Communauté de Communes de Nozay et ceux de Treffieux ont émis un avis défavorable.

Pour les deux collectivités du territoire, ce projet va à l'encontre du principe de zéro artificialisation nette (ZAN) introduit par la loi Climat-résilience. En effet, cette portion d'environ 2km est peu accidentogène et n'apporterait qu'un gain de temps très faible (quelques secondes) au regard de travaux entrainant l'artificialisation de 3,5 ha de terre naturelle, nourricière et de zones humides. Ces éléments ont été présentés au Conseil municipal de Treffieux du 12 octobre ainsi qu'en Conseil Communautaire le 25 octobre dernier.

L'aménagement prévu par le Département de Loire-Atlantique, dont le coût prévisionnel est de 7,5 millions d'euros, a pour objectif de renforcer la sécurité sur le réseau routier. Dans ce cadre, il est prévu la création d'un créneau de dépassement entre Treffieux et Saint-Vincent-des-Landes. Cet aménagement, inscrit au programme pluriannuel d'investissement du Département, fera l'objet d'un cofinancement de la Région Pays de la Loire.
Ce projet s'inscrit dans un cadre plus ancien débuté entre 2008 et 2012. La concertation menée à cette époque sur son positionnement exact n'avait alors pas abouti. Le bilan de l'actuelle concertation sera mis en ligne d'ici fin janvier sur la plateforme *participer.loire-atlantique.fr*. Une fois les orientations du projet validées par les élus départementaux, le chantier serait envisagé à l'horizon 2027-2028, sous réserve de l'obtention de l'ensemble des autorisations préalables.

Contact : 02 40 48 13 83 - lundi, mardi et jeudi, de 9h30 à 12h et de 13h30 à 16h30. ou nantes@cidff44.fr

Le CLIC du Pays de Châteaubriant est à votre service

Le Centre Local d'Information et de Coordination (CLIC) du Pays de Châteaubriant est un centre ressource pour les personnes âgées de plus de 60 ans et pour les personnes en situation de handicap, sans conditions d'âge.

L'équipe du CLIC assure un accueil personnalisé et gratuit, pour les personnes résidant sur la Communauté de Communes Châteaubriant-Derval et la Communauté de Communes de Nozay.
Auprès des personnes âgées de plus de 60 ans, le CLIC a pour mission d'informer sur les droits, les prestations et les services, ainsi que sur les démarches à effectuer. Selon les demandes et les situations, l'équipe du CLIC peut réaliser une évaluation des besoins, à domicile, afin d'apporter une réponse adaptée à la situation et d'en assurer l'accompagnement, la coordination et le suivi (maintien à domicile, hébergement, aides financières, etc.).
Auprès des personnes en situation de handicap, le CLIC informe et conseille sur les droits, les services et aide les personnes à compléter leurs dossiers de demandes, auprès de la Maison Départementale des Personnes Handicapées de Loire Atlantique.

L'équipe du CLIC se tient à votre disposition.

Accueil du public sur rendez-vous, n'hésitez pas à les contacter :
CLIC du Pays de Châteaubriant
13, Rue d'Angers - 44110 Châteaubriant
Tél. 02 28 04 05 85
clicdupaysdechateaubriant@wanadoo.fr

Projet de territoire

« UN SOCLE NATUREL IDENTITAIRE ET PRÉSERVÉ »
ENJEU N°1 : PROTÉGER ET VALORISER LES RESSOURCES ET MILIEUX NATURELS GARANTS DE LA QUALITÉ DE L'ENVIRONNEMENT ET DU CADRE DE VIE.

Préserver et maîtriser l'eau, cette ressource précieuse

En cette période hivernale, après un été sec puis des pluies automnales abondantes, la Communauté de Communes revient sur la gestion collaborative de cette ressource précieuse qu'elle effectue avec l'Établissement Public Eaux et Vilaine et le syndicat Chère Don Isac.

Depuis 2018, la communauté de Communes de Nozay est en charge de la gestion des milieux aquatiques et la prévention des inondations (GEMAPI). Dès le départ elle a fait le choix de la coopération en participant à la fusion de trois syndicats de bassins versants, celui de la Chère, celui du Don et celui de l'Isac pour permettre une action efficace dans le domaine de la gestion des milieux aquatiques. Par ailleurs, la Com' Com' a choisi l'Établissement Public Territorial de Bassin de la Vilaine (EPTB Eaux & Vilaine) pour l'aider dans ses actions de lutte contre les inondations. Enfin la gestion de l'eau potable est assurée par le syndicat Atlantic'eau qui dispose, avec la nappe de Saffré, d'une ressource en eau qui alimente plus de 45 000 personnes sur le nord du département.

L'action du Syndicat Chère Don Isac (SCDI) porte sur 4 volets

Le premier porte sur la restauration des cours d'eau. Ainsi, depuis 2020, 61 km ont été restaurés. Ces travaux peuvent prendre plusieurs formes, de la diversification des abris pour la faune aquatique à la restructuration de la morphologie du cours d'eau, voire son retour dans son fond de vallée naturel ou l'arasement d'ouvrages hydrauliques perturbant la continuité écologique. Le syndicat intervient également sur la lutte contre les espèces végétales envahissantes, telles que la jussie qui colonise de nombreux cours d'eau du territoire.

Le deuxième volet porte sur les actions agricoles. L'objectif est de favoriser le bon état des cours d'eau en intervenant sur les pratiques agricoles. Certaines modifications de pratiques vont permettre la préservation des zones humides, des prairies… et ainsi améliorer le fonctionnement du cycle de l'eau.

Le troisième aspect couvre le développement du bocage. Le syndicat réalise des inventaires bocagers dans les communes et surtout plante de nouvelles haies bocagères (photo en haut de la page 9) ainsi que des sites d'agroforesterie sur des parcelles agricoles.

Enfin, le dernier volet s'attache à la sensibilisation, notamment des scolaires (photo page ci-contre), et à l'accompagnement

des collectivités sur différents thèmes : l'urbanisme, l'assainissement et les économies d'eau.
En savoir plus : https://cheredonisac.fr/collectivites/accompagnement-projet-durbanisme/

Eaux & Vilaine : en appui face aux inondations

L'Établissement Public Territorial de Bassin de la Vilaine (EPTB Eaux & Vilaine) est d'abord l'établissement public chargé de donner une réalité concrète au Schéma d'Aménagement et de Gestion de l'Eau (SAGE) du bassin de la Vilaine, et d'apporter la matière à la commission locale de l'eau (CLE) dans toutes ses réflexions. Les objectifs du SAGE s'imposent à toutes les décisions prises sur le bassin en matière de gestion des eaux :

- les documents d'urbanisme (Plans Locaux d'Urbanisme et Schémas de Cohérence Territoriale),
- les programmes des collectivités,
- les décisions administratives.

En savoir plus : www.eaux-et-vilaine.bzh/index.php/l-etablissement/l-institution

Eaux & Vilaine assure pour la Com' Com' le suivi de la quantité d'eau (étiages et inondations), effectue des études structurantes, telle que l'étude sur les risques d'inondation par ruissellement, et peut intervenir directement sur la protection contre les inondations comme c'est le cas dans le dispositif ALABRI (lire l'encadré ci-dessous).

BASSIN DE SAFFRÉ 2040 tous innov'acteurs

Atlantic'eau : un objectif, une eau potable de qualité

Atlantic'eau est le producteur de l'eau potable distribuée dans les foyers de Loire-Atlantique. Notre territoire est particulièrement concerné par cette production puisqu'il accueille une grande nappe souterraine à Saffré. La qualité de cette nappe est fragile et doit être protégée. C'est pourquoi une charte « Tous inneauv' acteurs pour le bassin de Saffré » a été signée le 22 mars 2021. Elle vise à ne plus utiliser de produits phytosanitaires de synthèse d'ici 2040, que les usages soient agricoles, domestiques ou industriels. Dans le cadre de cette charte, signée par la CCN, des actions sont mises en œuvre telles que les aides financières au désherbage mécanique des parcelles agricoles ou la sensibilisation des acteurs (entreprises, agriculteurs, citoyens).

Le dispositif ALABRI : une aide à l'adaptation des bâtiments face aux risques d'inondation

Plusieurs communes de la Communauté de Communes de Nozay sont concernées par le risque d'inondation, comme 16 000 des 36 000 communes françaises (1 habitant sur 4 et 1 emploi sur 3).

Il est possible de réduire la vulnérabilité des constructions existantes par la réalisation de diagnostics, déclinables sur tout type de bâtiments : habitation individuelle, entreprise, bâtiment public, exploitation agricole… Ce qui peut permettre d'affiner la connaissance des impacts de l'inondation sur les biens et permet de préconiser des mesures en conséquence (travaux ou plan de mise en sécurité).

Ce dispositif propose aux habitants concernés par le risque d'inondation, un diagnostic personnalisé réalisé par le bureau d'études Mayane et pris en charge à 50 % par l'État et à 50% par Eaux & Vilaine. En cas de travaux éligibles, ceux-ci seront financés à 80 % par l'État et à 10 % par la Communauté de Communes. 10 % restent à la charge de l'usager.

30 août

Une escale des Rendez-vous de l'Erdre sous le signe du flamenco !

SAFFRÉ

Le public était nombreux avant la rentrée, à Bout-de-Bois, à Saffré, pour accueillir le festival « Les Rendez-vous de l'Erdre » avec le concert de Geoffroy Tamisier et la restitution des ateliers de l'école de musique associative intercommunale de Saffré.

15 septembre

Un lancement de Saison Culturelle en fanfare !

VAY

La déambulation proposée par la fanfare Mukasamuka a permis de débuter la saison culturelle de façon conviviale et de découvrir en musique la fresque réalisée dans le cadre de la résidence artistique du *Collectif 100 Pression*.

23 septembre

Le terrain de foot de Saffré inauguré par un temps radieux

SAFFRÉ

Le nouveau terrain de foot a été inauguré en présence des élus. Cet équipement a été soutenu par le fonds de concours de la Com' Com' pour les communes à hauteur de 50 000 €.

Du 2 au 8 octobre

La Semaine Bleue fait un retour remarqué sur le territoire

COM' COM'

De nombreuses animations étaient proposées par la Com' Com' et ses partenaires.
Nous vous donnons rendez-vous l'année prochaine pour une nouvelle édition !

Du 2 au 5 octobre

Nouvelle édition du Rallye du Service à la Personne pour les jeunes

COM' COM'

Cet événement a permis pour la seconde fois d'assister à de nouveaux témoignage et échanges et de mieux valoriser et appréhender la réalité des métiers des services aux personnes. Avec 12 structures partenaires animatrices dont 8 du territoire de la Com' Com' et 142 participants, cette seconde édition est un nouveau succès !

Du 2 au 5 octobre

30 ans du Service Emploi

COM' COM'

Sur l'ensemble des animations organisées dans le cadre des 30 ans du Service Emploi de la Com' Com', vous avez été près de 600 à y participer. Les retours des entreprises, des partenaires et des collèges sur cette semaine sont très positifs. Les objectifs ont été atteints, merci à nos partenaires !

Octobre

Octobre Rose : 150 parapluies roses installés sur les 7 communes !

COM' COM'

Ce mois de sensibilisation contre le cancer du sein a rencontré un franc succès. Les parapluies roses ont fait sensation… mais la météo de ce début d'automne a eu raison d'eux.

21 octobre

Peu avant Halloween, « Frissons à la piscine » a fait le plein !

NOZAY

Un après-midi riche en animations à la piscine de Nozay, avec l'aide des jeunes qui participaient à l'animation dans le cadre du dispositif argent de poche. Lire page 16.

Le Pôle d'Orientation et de Programmation (POP) : une approche participative pour la culture sur la Com' Com'

Qu'est-ce que le POP (Pôle d'Orientation et de Programmation) ? Il n'y a là aucune référence à des figurines japonaises ou à un style musical… On vous en dit plus sur ce dispositif participatif pour la culture unique en Loire-Atlantique.

Le POP est l'acronyme de Pôle d'Orientation et de Programmation, dont le but est de définir et d'arbitrer les choix concernant la politique culturelle, de façon participative, avec les actrices et acteurs du territoire (habitants, associations culturelles, bénévoles et élus). Ce dispositif est issu de la dynamique existante des associations avant la mise en place du Projet Culturel de Territoire (dynamique territoriale autour des enjeux de culture déterminée par la Com' Com'). Il incarne le reflet du dynamisme et de la variété des propositions culturelles sur nos sept communes.
Le POP permet de se retrouver pour échanger et réfléchir à l'organisation de projets communs pour proposer aux habitants des événements culturels sur tout le territoire et dans tous les domaines artistiques. **La Communauté de Communes, à travers cette instance, apporte un soutien sur le plan financier et logistique à ces manifestations intégrant une programmation professionnelle.** Les membres du POP sont aussi sollicités pour donner un avis sur la programmation des Spectacles au Pays de de la Pierre Bleue, ainsi que sur les résidences artistiques proposées sur 2 ans, avec par exemple en ce moment le *Collectif 100 Pression* autour du Street art. Dans son ensemble, le POP est donc une instance essentielle au plus près des acteurs de la culture qui détermine de façon participative les choix culturels sur tout notre territoire.

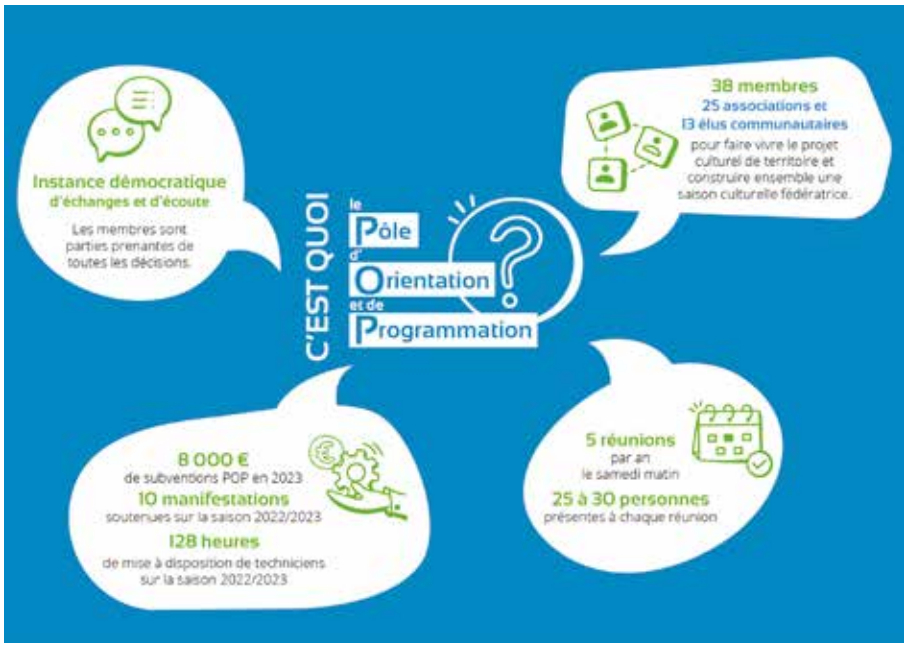

Zoom sur l'étude des demandes de subventions

Depuis 2011, les associations du POP qui proposent une programmation de spectacles professionnels peuvent faire une demande d'aide financière d'un montant maximum de 1 500 €. Ces demandes sont étudiées par l'ensemble des membres du POP qui détermine, dans l'enveloppe actuelle de 8 000 €, une répartition à proposer au vote du conseil communautaire d'avril.
Le bureau communautaire a acté, pour 2024, que soit présentée lors du POP la totalité des demandes de subventions pour ces programmations, quel que soit le montant d'aide sollicitée. L'enveloppe va donc évoluer pour tenir compte des demandes supérieures à 1 500 € qui étaient jusqu'à présent examinées en commission « culture ». La répartition validée par le POP continuera d'être proposée ensuite à la validation du conseil communautaire d'avril.

Le 17 février Rencontre Ouverte vers la Culture (ROC) pour tous les habitants de la Com' Com'

Dans le cadre de l'élaboration du prochain Projet Culturel de Territoire qui va déterminer pour les quatre années à venir la dynamique territoriale autour des enjeux de culture, la Communauté de Communes invite l'ensemble des habitants, associations et élus à venir échanger sur ce que chacun souhaite en matière culturelle sur la Com'Com. Vous êtes donc tous les bienvenus pour donner votre avis ! Les échanges pourront se prolonger autour d'un buffet.

Samedi 17 février, de 9h à 13h, Salle polyvalente à Abbaretz.
Sur inscription en ligne sur l'événement de l'agenda www.cc-nozay.fr
Renseignements : 02 40 79 51 51

Plus de 430 personnes accueillies au Cybercentre

Après un peu plus d'un an de fonctionnement, voici un bilan de cet espace informatique qui a permis de former, rassurer, conseiller et faire découvrir le numérique aux habitantes et aux habitants de la Communauté de Communes de Nozay.

Le Cybercentre a organisé plus de 80 ateliers collectifs, couvrant un large éventail de compétences numériques : de l'initiation à l'informatique aux formations plus avancées en bureautique, ainsi que des cours "vie quotidienne", comme l'utilisation de Doctolib, LeBonCoin ou encore l'organisation de ses contenus multimédia. Des ateliers de culture numérique ont aussi été proposés aux enfants : initiation à la programmation avec la création d'un jeu vidéo ou initiation à la robotique avec les robots Thymio. Cette diversité d'ateliers a permis à un public varié de trouver des formations adaptées à ses besoins ainsi que de faire découvrir le numérique ludique aux plus jeunes.
Le Cybercentre, c'est aussi 180 rendez-vous individuels qui ont permis d'offrir des conseils personnalisés afin d'améliorer les compétences informatiques de toutes et tous, d'accéder à l'Internet en toute sécurité et de renforcer leur confiance dans l'utilisation des nouvelles technologies.
Une des principales missions du Cybercentre est de réduire la fracture numérique en offrant un soutien pour les personnes moins à l'aise avec la technologie quelles qu'elles soient. Plus particulièrement, tous les vendredis après-midi, un atelier adapté est proposé à des personnes en situation de handicap (lire p.16 du N°87).
Le Cybercentre continue son développement pour être une référence comme lieu d'apprentissage et d'inclusion numérique. C'est une ressource gratuite et accessible à toutes et tous, n'hésitez pas à venir rencontrer, votre conseillère numérique.

Inscriptions et renseignements
au 06 09 44 40 97
ou par mail : cybercentre@cc-nozay.fr
2 allée du Sophora à Nozay

À ne pas manquer :

Vendredi 26 janvier - 10h à 12h :
Faire le ménage dans son ordinateur

Vendredi 1er mars - 10h à 12h :
Faire du tri dans sa boîte e-mail et limiter la publicité

Vendredi 16 et vendredi 23 février - 10h à 12h : **Atelier prévention cybersécurité, se protéger sur Internet**

Retrouvez le programme dans vos mairies, au Cybercentre ou sur **www.cc-nozay.fr**

Sortez Bougez : découvrez le programme !

Le nouveau guide des animations intercommunales « Sortez Bougez » est sorti ! Il répertorie tous les rendez-vous à ne pas manquer sur le territoire de janvier à juin.

Au fil des pages, vous découvrirez les animations culturelles et les festivités proposées par la Communauté de Communes de Nozay mais également par les associations membres du POP (Pôle d'Orientation et de Programmation).
Retrouvez ce dernier numéro dans votre mairie, votre bibliothèque, à la piscine, dans vos commerces ou en ligne : **www.cc-nozay.fr**

Une offre culturelle riche et diversifiée

Parmi les temps forts du semestre, vous trouverez les animations et spectacles en lien avec la résidence de territoire du *Collectif 100 Pression* autour du Street art, qui s'achève après deux ans et la réalisation d'une fresque sur chacune des sept communes.
Dans ce numéro, retrouvez le programme des Nuits de la Lecture et des Spectacles au Pays de la Pierre Bleue, avec notamment une pièce de théâtre décalée et pleine d'humour « La Veillée » le 16 février ou « Soul Power », un spectacle musical retraçant la lutte pour les droits civiques des afro-américains le 23 mai. Enfin, au mois de juin, la médiathèque de Saffré vous propose deux temps forts dédiés aux commémorations de juin 1944.

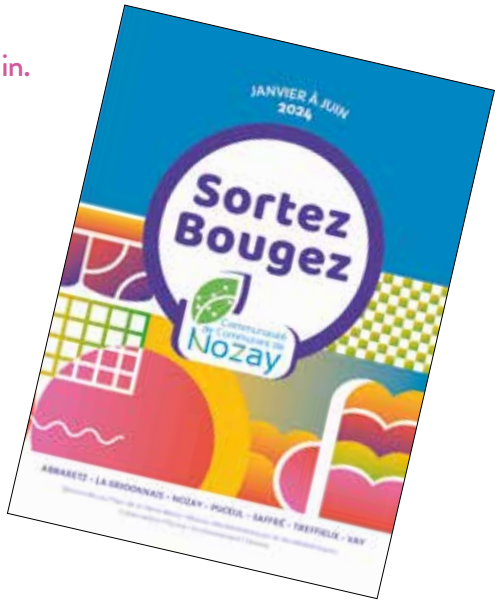

L'AGENDA

Retrouvez l'agenda complet sur www.cc-nozay.fr

13 janvier
GRANDE JOURNÉE D'ÉCRITURE
NOZAY
10h-17h Médiathèque Tournepage

20 janvier
FÉNIX, THÉÂTRE DE PAPIER
SAFFRÉ
16h Médiathèque Le Château

SOIRÉE FESTIVE DES NUITS DE LA LECTURE
SAFFRÉ
19h Médiathèque Le Château

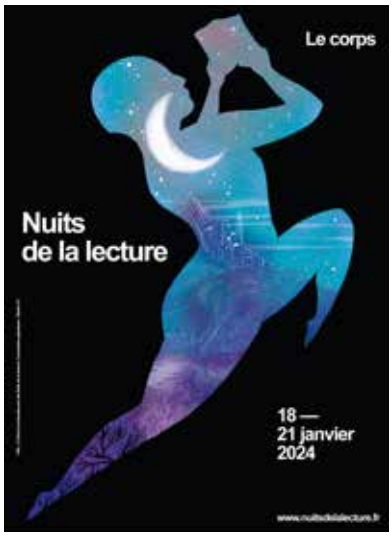

FUNKY DAWA #3
LA GRIGONNAIS
par le Collectif Cozmos
18h-2h Espace Mil'lieu

23 janvier / 13 février / 19 mars
SOIRÉES D'ÉCHANGE POUR LES PARENTS AUTOUR DES ÉMOTIONS
VAY
de 18h45 à 20h45
Bibliothèque La Grange aux Livres

25 janvier
100% PARENTS (ESPACE D'ÉCOUTE ET D'ÉCHANGES)
NOZAY
De 18h30 à 20h Maison des Adolescents de Loire-Atlantique

26 janvier
CONCERT DE MUSIQUE CLASSIQUE
PUCEUL
20h30 Salle Prosper Saffré

31 janvier
RÉUNION PUBLIQUE RÉSIDENCE AUTONOMIE
NOZAY
17h30 en Mairie Salle du Conseil

2 février
CONCERT DE DIE MÖRG
ABBARETZ
20h30 La Réserve.art

16 février
LA VEILLÉE
ABBARETZ
par la Cie Opus
20h30 Salle Polyvalente

17 février
RENCONTRE OUVERTE VERS LA CULTURE
ABBARETZ
9h-13h Salle Polyvalente
Sur inscription, lire p.13.

Vœux 2024 des communes

La Grigonnais mardi 19 décembre 19h30
Nozay vendredi 5 janvier 19h30
Vay samedi 6 janvier 10h30
Puceul 12 janvier 19h
Abbaretz 12 janvier 20h
Saffré samedi 13 janvier 10h30
Treffieux samedi 20 janvier 10h30

APRÈS-MIDI ZEN
NOZAY
16h Les Bassins de la Chesnaie

Du 26/2 au 10/3
LES VACANCES À LA PISCINE
NOZAY
Les Bassins de la Chesnaie

Du 27/2 au 1/3 et du 5/3 au 8/3
STAGES ÉCOLE DE NATATION
NOZAY
Les Bassins de la Chesnaie

8 mars
CONCERT DE THE GREENINGS
ABBARETZ
20h30 La Réserve.art

Du 16/3 au 14/5
EXPO N°34 DU HANG-ART
SAFFRÉ
Plus d'informations : www.hang-art.fr

Christophe Chaye, référent de site compostage à la Grigonnais

Comme cela a été annoncé dans le dernier numéro du magazine intercommunal, depuis le 1er janvier le tri à la source des biodéchets est obligatoire, pour tous les foyers.

La Com' Com' a mis en œuvre des composteurs collectifs dans chaque commune pour permettre à celles et ceux ne pouvant faire de compost individuel d'avoir accès à un moyen de compostage collectif. Pour que ces sites fonctionnent bien la Com' Com' et le SMCNA (qui a la charge de la gestion des déchets) sont à la recherche de référents pour ces sites.
À La Grigonnais, c'est Christophe Chaye le référent du site de compostage. Il habite à deux pas. *« C'est dans le magazine intercommunal à l'été 2021 que j'ai vu cette information. Ça m'a intéressé, je voulais apprendre et me sentir utile. J'ai contacté l'animatrice du service déchets pour savoir en quoi cela consistait. J'ai été formé à Grandchamps-des-Fontaines ».* La tâche de Christophe est de contrôler de temps en temps l'état des bacs. Il fait des relevés de mesures (température, niveau, humidités, brassage, apport de copeaux de bois) et éventuellement ajoute de l'eau si c'est nécessaire comme cet été, ou des copeaux de bois à l'inverse si le compost trop humide. *« Au besoin, les usagers peuvent me contacter, ils ont mes coordonnées. Il n'y a pas d'erreurs d'apport, j'enlève juste quelques sachets de thé ou des étiquettes collées sur les fruits. »* Quand il remue le compost avec un outil, on voit apparaitre les lombrics, un signe que le processus se fait bien.

Vous souhaitez également devenir référent de site de compostage partagé ?

Le Syndicat Mixte Centre Nord Atlantique (SMCNA) organise des formations à destination des référents ou futurs référents de site de compostage collectif du territoire. Au programme : aspects théoriques et pratiques du compostage, spécificités du compostage collectif, rôle du référent ou de la référente de site dans la gestion et l'organisation d'un composteur collectif.
La prochaine formation aura lieu samedi 27 janvier 2024 de 9h30 à 16h à La Grigonnais. Pour s'inscrire, rendez-vous ici : https://tinyurl.com/referentcompost.

Pour être au top, sur le tri, la Com' Com vous écrit !

En janvier, cette année la Com' Com' vous écrit pour vous donner toutes les informations sur la collecte des déchets. Vous recevrez ainsi le calendrier des collectes dans votre communes, votre facture et un nouveau guide de tri déchet.

Un petit-dej éco pour favoriser le confort en entreprise l'été prochain

Le 18 octobre dernier à l'invitation du service Développement économique, une conseillère de l'association Alisée, partenaire de la CCN, est venue échanger sur des solutions envisageables pour faire face aux très fortes chaleurs avec des responsables d'entreprises et anticiper ainsi l'été 2024. À l'image de l'habitat pour les particuliers, la Communauté de communes accompagne les professionnels du petit tertiaire sur les problématiques du quotidien liées au climat, en leur apportant conseils et propositions pratiques. **Retrouvez les prochains rendez-vous proposés aux entreprises par la Com' Com en page 2.**

DE GAUCHE À DROITE

Maëwenn Le Borgne
Paul Menant Camion
Juliette Chanlon

« Argent de poche » : ce sont les jeunes qui en parlent le mieux !

Le dispositif argent de poche mis en œuvre par la Communauté de Communes de Nozay auprès des jeunes de 16 à 17 ans fonctionne bien. Ils sont nombreux à y participer tous les ans.

Les retours sont bons et les créneaux proposés par les collectivités se remplissent vite. À l'occasion des vacances de la Toussaint, nous sommes allés à la rencontre de plusieurs jeunes. Leur point commun : leur année de naissance, 2006… et le fait d'habiter le territoire intercommunal.

Maëwenn Le Borgne fait du tri et du classement dans les archives de la Mairie de La Grigonnais. Elle nous présente ce qu'elle fait. *« Je dois détruire dans les anciens dossiers, tout ce qui est nominatif. Cela remonte jusqu'aux années 70 ! »* Quand on lui demande ce qu'elle en pense, elle répond : *« je trouve ça sympa, cela permet de se faire un peu d'argent et de découvrir de nouveaux métiers, ici le secteur administratif ».*

À Nozay, pour la Com' Com', Juliette Chanlon et Paul Menant Camion sont intervenus en soutien aux animations organisées à la piscine dans le cadre de l'événement « Frissons à la piscine ». Le retour de Paul sur le dispositif est direct *« C'est intéressant, mais pendant les petites vacances il n'y a pas assez de missions. Avec la Com' Com', c'est la seconde fois que je participe à ce dispositif. J'ai également travaillé sur des chantiers citoyens à Abbaretz et à Nozay. J'aime bien participer aux animations. »* De son côté, Juliette Chanlon connaissait le dispositif par sa grande sœur qui l'avait précédée : *« Depuis que j'ai 16 ans, je souhaitais également y participer, mais étant née fin août, il m'a fallu attendre. Cela a été possible pour moi cette année. J'ai participé dans le cadre de Loisirs à L'air Libre cet été notamment à Treffieux où j'ai installé puis rangé une scène pour un concert ou encore en réalisant la mise en place de la chasse aux trésors en pédalo. »* Quand on lui demande ce qu'elle en pense, elle dit : *« Je trouve ça bien, ça permet de voir et de faire différentes choses. Il faut s'inscrire tôt si l'on veut participer ! »*

Argent de poche a été créé en 2019. Il permet aux jeunes du territoire de participer à différentes missions : entretien des espaces verts, travaux de peinture, classement de dossiers, etc.
Seule condition : être âgé de 16 ou 17 ans. En contrepartie, chaque participant reçoit une indemnisation de 20 € pour une demi-journée de travail de 4h (avec une pause de 30 minutes).

Plus d'infos : https://www.cc-nozay.fr/le-chantier-citoyen-argent-de-poche-des-missions-pour-les-jeunes/.